娛樂

◇歡迎投稿◇ ◇概酬現金◇

談談「小戲」

·度生·

戲院開場時、常常要演一兩齣小戲、給早入座的一些觀衆們解悶。有時在「大軸子」的前頭、戲唱完了、可是好角兒還沒有化裝完畢、就不得不來一齣「打城隍」或是「定計化緣」、這些戲可紳可縮、並不列在戲單子上、演戲的人也都是些無名角色、儘可以胡鬧、好在觀衆知道這是恐怕空了場面、臨時湊來的戲、好壞也不加以計較。這種小戲普通都呼爲「墊場」、也可以謂之爲「饒頭戲」。像「打槓子」、「打沙鍋」、「連陞店」、「打城隍」、「打麵缸」、「小過年」、「連陞店」、「定計化緣」等等、都屬於這類「小戲」。劇中的人物多半是幾個丑角、一個玩笑旦、有時加入一個小生、彼此打諢、隨便亂作、全仗着京話對白、沒有什麼唱工、所以也可謂之爲舊劇中的話劇。

這類小戲 大多是描述些社會的瑣事、演員是無名小卒、戲裏人也都是些無名氏、烏有先生、更沒法作戲考。不過倒都是很有意思的、例如「打沙鍋」是諷刺早先的胡塗官。「打麵缸」是揭穿小縣衙裡的一段風情醜史。「連陞店」是寫舉子的寒酸、和人情的勢利。「打槓子」是寫少婦的機警、和無賴漢的色迷上當。「定計化緣」是寫社會的騙術。「小過年」則是暴露一個小市民到年關時的窘態、和窮極無聊的心理。這都是社會常見的事、有的也許是我們本身經過的事、小戲却用詼諧的言語、和滑稽的動作表現出來。

我很喜歡 看這類小戲、第一因爲這類小戲接近我們的生活、第二這些戲編的都很短小精練、幽默而有餘味、像短篇小說、又像漫畫、比那些「空城計」、「四郎探母」等等的歷史劇、我認爲有意義多了。

不過這種 小戲究竟不會惹人注意的、第一好角不唱這些個、第二沒有一定的戲詞、難免臨時信口胡謅。假使能把戲詞修改得更精練些、劇情再緊湊些、命意再深刻些、演員再選擇些、那麼、安知不能與果戈理所作的諷刺劇(如「巡按」等)相媲美呢?

論唱戲之派別

·憨僧·

伶人之嗓多係天賦、但功夫之深淺、則端在練習。故伶人之始學戲也、不必其唱工抑做工。旣其漸習漸精、乃有某工老生某工花衫之別。其始、伶人演戲例須並重。故唱雖好、白亦須佳、蓋原則上不容偏重某工也。

晚 世伶人、多取長舍短、分門別類、自成一格。以鬚生論:馬連良長於說白、至其唱則殊難使眞正識曲者之欣服。譚富英以唱勝、說白則不佳。至於旦角、動輒以某派相標榜、實則所謂某派也者、亦祇唱工略似耳。故新豔秋以略啞之嗓、偶習硯秋之腔、一般人遂謂爲絕似。

昔 金友琴歌來聲亮略似梅王、亦有一般人譽爲坤伶中之蘭芳。譚鑫培以後習鬚生者無不惟譚腔是趨、然眞肖譚者有幾?

至 譚派各戲、亦自甚多、若強爲分派、則有靠背、衰派、念工、做工、唱工之不同。今伶人每就個人之特長、隨意取舍、於是譚派老生中、亦不免有各門各類之別。以唱工戲論:碰碑、烏盆計、二進宮、四郎探母、珠簾寨、皆有譚路。

余 叔岩言菊朋同號學譚、但聽其狀元譜(雖非專重唱工、然可舉以爲例)、兩人相差地方甚多。又探母一劇、可稱最走紅運之唱工戲、非特派別不同者演來各異、即同號一派者、亦不雷同。

孫 菊仙汪桂芬與譚同得程長庚之炙、以其歌但費力、遂至習者日少、漸至絕響。以是知所謂派別者、無非避重就輕、日趨鬆快、多討俏頭而已。

譚 汪死後、名望日盛、自有其不泯之價值。但譚鑫培氏終身之短處亦甚多、人以其腔調之恍耳、習而不察、遽以其風行一時之各劇流傳於世、此即曰「譚派」、殊不知舊時戲劇之規範已因此悉失矣。

李萬春之近況

●文質●

自從國劇宗師楊小樓作古以後、在武生中能担任頭牌挑班演唱者、捨永春社社長青年國劇家李萬春外、則無人敢嘗試頭牌之滋味矣。在這熱度超過百度以上的北京、雖揮扇尚汗流浹背、而當萬春出演各院顧客仍是滿坑滿谷、足証萬春藝術之高、人緣之佳也。一般成名伶人、多以天氣炎熱、避暑爲名、不顧露演、只顧自己、而不顧底色、萬春則以顧全該社同人之生活計、至少每期在各院輪流公演四五天、近復趕排新劇多齣如呂布陰陽魚、武松單臂捨方臘、粉麒麟、大力將軍、狄青雪夜奪崐崙、韓信等均已排熟、自巧七節後、在各院公演、想屆時定又轟動九城也。

◇青年國劇家李萬春之陽魚美姿◇

談芙蓉草

◆辛安驛表演絕佳

◇名伶芙蓉草之辛安驛◇

·廿·五·秋· 芙蓉草隨尚小雲來青奏劇、頗膾炙人口、茲爰筆誌之。

·按·此·劇· 乃脫胎於秦腔、穿插周密。蓉草飾周鳳英、思春一段原板、婉轉動聽、裝腔作態、柔媚動人、妙在寫少女思春之情、淫而不露、蓉草可謂深貼戲情矣。

·至·夜·半· 易男裝之行刺、短衣、箭袖、紅髯、白刃、足下微露三寸金蓮、儼然一女子之變像之强盜也。

·繞·場·台· 步、身段、矯健自然、蹻工妙造絕倫、舉刀逼婚、恫嚇之神色、頗有興致。

·及·見·女· 扮男裝之趙婢、天生秀色、貌美、書生、一時爲之顚倒、自擲紅髯於地下、露出女兒本色之表情、更爲滑稽可喜。南梆子一段、嗓音清淅、響亮動聽、比武一場、武工利落、洞房一幕、戲夫之作工、曲意揣摩、恰入分際。

·裝·睡·時· 一種玩皮形態、極合二九處女性格、偶郎就寢不果、寫盡新娘情不自禁、尤爲妙肖、迫脫靴識露眞情、大失所望、此際之表情尤妙絕。

按蓉草姓趙名桐珊、北京人、幼習秦腔、當十餘歲時、即飽受觀衆歡迎、可見趙伶藝術之一斑、後習皮簧、出演各處、均博好譽。名伶如慧生、小雲、又宸等均聘桐珊配戲、聲價乃更加高矣。

·世棻·

◇名旦小楊月樓與其女菊蘋及幼子合影◇

華北影片公司處女作 「更生」即將開拍

◆新星白玫等表現技術甚佳

(京訊)華北影片公司爲開始拍製初次問世之處女作「更生」起見、前曾招募男女演員四十名目下正着手於表演訓練及其他種種準備中、該公司頃在北京西郊附近購地一頃餘、建築大製片室擬向有聲影片推進、刻正策劃中。主演此片的新明星「白玫」、「王景輝」、「李夢」等之表演技術均有相當之成功、故各方對之期待殊殷。

◇後起武生徐菊華、工夫極嬌健、久爲本市周郎所讚許、聞渠已與坤伶銀豔芳訂婚。果如此、則與前此郭玉崐與楊菊蘋之訂婚正可謂雙喜臨門也。(圖卽徐之快活林武松之劇照)

馬嵬坡

韓小菊唱 梅花大鼓 ·衛·

梅花調係大鼓中最高尚者、詞句典雅、音韻幽揚、與劇中之崑相彷彿、惟性格律嚴、腔調彆、非天賦佳嗓咬字正確者、不能勝任愉快。小蘭爲名弦師韓雲坡愛女、歌喉宛轉、家學淵源、而於字音之吞吐、尤有心得。數年前足迹遍南北、率皆載譽而歸、余憶前年小蘭自南京去滬、獻技於小廣寒、叫座之力、不在小黑姑娘下、曾出某君所編馬嵬坡鼓詞、就正於余、披閱一過、覺全詞纏綿悱惻、哀豔動人、今特錄刊之、以公同好:

馬嵬坡 下草青青、今只獨存妃子陵、題壁有詩皆抱恨、入詞無語不傷情。萬里西行君請去、何勞雨夜嘆聞鈴?楊貴妃黎花樹下香魂散、陳元禮帶着軍隊保駕行。嘆君王萬種淒涼千般寂寞、一心似醉兩淚如傾。愁漠漠殘月曉星初領略、路迢迢涉水登山那慣經。

好容易 盼到行宮歇倦體、偏遇着冷雨淒風助慘情。劍閣中有懷不寐的唐天子、聽窗外不住的叮噹作響聲、忙問道:「外面的聲音却是何物也?」高力士奏、林中的雨點合鑾下的金鈴、這君王一問此語長吁氣、說:「這正是斷腸人聽斷腸聲。」

似這般 不作美的鈴聲、不作美的雨、怎當我割不斷的相思、割不斷的情、洒窗櫺點點敲人心欲碎、搖落木聲聲使我夢難成。鐺啷啷驚魂想自窗前起、冰涼涼激骨寒從被底生、孤燈兒照我人單影、雨夜兒同誰話五更。從古來巫山曾入襄王夢、我何以欲夢卿卿時夢不成?

莫不是 弓鞋兒懶踏三更月、莫不是衫袖兒難禁五更風、莫不是旅館蕭條卿嫌悶、莫不是馬奔馳你心怕驚、莫不是芳卿心內懷餘恨、莫不是薄倖心中少至誠。如不然神女因何不離洛浦、定教我流乾了眼淚斷了魂靈。一個兒枕冷衾寒臥紅羅帳裏、一個兒珠沉玉碎埋黃土堆中、連理枝暴雨摧殘分左右、比翼鳥狂風吹散各東西。

料今生 璧合無期珠還無日、但只願泉下追隨伴玉容。料芳卿自是嫦娥歸月殿、早知道半途而廢又何必西行?悔不該兵權錯付卿義子、悔不該國事全憑你令兄?細思量都是奸臣他把國誤、眞冤枉偏說妃子你傾城。衆三軍何仇何恨和卿作對、可愧我想要保你的殘生也是不能、可憐你香魂一縷隨風散、你使我血淚千行似雨傾。

慟臨危 直瞪瞪的星眸、格吱吱的皓齒、戰兢兢的玉體、慘淡淡的花容、眼睜睜既不能救你、又不能替你、嘆孤家悲慟、將何以酬卿、又何以對卿?哎、最傷心一年一度梨花放、從今後一見梨花一慘情。我的妃子呀、我一時顧命就誣害了你、好教我追悔新情憶舊情。

再不能 太液池邊去觀蓮並蒂、再不能沉香亭畔譜調淸平、再不能玩月樓頭同玩月、長生殿裏祝長生、我二人夜深私語到情濃處、你還說恩愛夫妻無同。到如今言猶在耳人何處、幾度思量幾斷情。

窗兒外 鈴聲兒斷續、雨聲兒更緊、房兒內殘燈兒半滅、冷榻兒如冰、淚珠兒千行萬點萬點通紅、柔腸兒九轉百結百結欲斷、這君王一夜無眠悲哀到曉、猛聽得內官啓奏請駕登程。

徵求稿友玉照啟事

本報自出版以來、已經四個多月、在這個時間裏、所有新聲版和各週刊的撰稿諸君、自信讀者們是有一識廬山眞面的希望、即在作者與作者之間、也不無這種好奇的衝動、所以本報擬徵求作者照片、及自我介紹。希望投稿諸君踴躍以玉照見賜。以收到之先後、陸續刊登於新聲版、以資介紹於讀者之前。照片及自傳寄至本報新聲編輯部收。(用畢奉還)

銀壇碎錦

◆滿洲影片協會新作「蜜月快車」、由李香蘭女士主演、李女士爲滿洲歌曲的先驅、係神野男率領之白聲管絃社歌手、能操日語、意語、英語、目下在無線電播音中均可以日語滿洲語、自由發音、確係滿洲第一流之女流歌手云。

◆靑蒙自從在「雛燕鳴春」裏開始加入幾隻歌曲、以後甚得觀衆的愛好、於是二十世紀福克斯公司又教她主演了一部歌唱片、他的歌聲又較前進步多了。

◆童星巴垂羅密和米凱羅尼在「頑石點頭」裡合作過、最近又合演一片、名「甚弗脩士」、係敘述英國海軍訓練兒童航海的驚險故事。

游藝簡訊

◆名淨金少山、二月前應東方文化協會之請。偕坤伶吳素秋、及老生貫盛習小丑王福山等十餘人出演哈埠新京諸名埠出演、所到之地、無不大紅大紫。今聞金伶已應大連宏濟舞台之聘、亦係短期、演二星期後、觀成績之如何、再定去留之合同。據金劇團之來信、金伶以離京二月於茲、聞定於在大連演畢、即行歸京。

◆秦腔坤伶金鋼鑽小香水、出演奉天共益舞台、合同滿後、即去新京一行。

◆上海黃金戲院約角人孫蘭亭、馬治中、連日在京接洽坤伶老生孟小冬、孟伶因病極力宛辭。

◆馬連良去滬演劇、本月中旬可成行、馬富祿隨往。程硯秋則定下期赴滬獻藝。

◆荷蘭大女畫家斯夢特夫人、爲坤伶花旦毛世來畫像、運往歐洲各國作特別展覽、並介紹中國毛世來之藝術。

數年前在本市新舞臺唱藝之馬叔良本爲一童伶、後去平津改名爲馬最良、技藝猛進頗得顧曲者好評、近謠傳在東北病故說、不知確否待證。

坤伶楊維娜前在本市中和戲院登台、人緣頗佳、上座擁擠、而唱工身段尤稱上乘、事變後去北京久無音訊、今得友人自奉天來函、該伶刻在奉天某戲院組班演唱云。

中發號飲冰室

快來飲冰吧!

本號特聘高等技師專製各種冰淇淋冰啤酒汽水等兼售中外烟酒各色罐頭水菓雜貨食品俱全如蒙惠顧或電話通知隨呼隨到

本店主人啓

地址山東路八十五號 電話六二四號

注意 此處廣告

傳涵溪齒科醫院 山東路二十五號(華振氏樓上)

電氣工程◎年虹燈管

美術裝飾招牌 青島唯一之年虹燈工廠 製品純良 工程完備 價格低廉

筑波洋行 青島市場二路十五號 電話 三八五九 五四二七 工廠青島膠州路十九號

震驚全球著名世界淋濁尊藥 德利兒

德國醫學博士顧徵鎮下實驗 德利兒藥力真相

特怕之淋病 惟有淋病患者所排除之尿內夾代之膿汁在顯微鏡之下檢驗有無數之淋毒菌存在此菌實是一種繁殖日如其久而不治諸君有想不到之驚險此菌一日盛之無後爲大患淋有不能種子之故人云不孝有三一無上之難此所謂也再重之即有生命難保如要救之特請諸君服用此藥能去一切愁事特爲告之

德利兒之功效

一、服用德利兒第一天時尚未見有其他變化

二、第二天早起小便時即代有藍色尚有很膿之菌汁此乃德利兒之功效達到小便後即比第一天

三、感覺爽快就比第二天好之粘汁微菌亦少可見效力照第三天更少少

四、第四天再驗之又比第三天更少

五、服用之第五天再驗之可保小便清之淋菌膿汁一切斷根可見德利兒比其他之藥大不相同之特點

專治:五琳白濁、婦人赤白帶下。男女新淋久淋副睪丸炎等

青島經理處 中西大藥房 華壹大藥房 川岸大藥房 金星大藥房 新民大藥房 洪成大藥房 萬康大藥房 美華大藥房 漢美大藥房 東洋大藥房 杉記大藥房 各大商埠均有出售

總上海大製藥行

眞正鷓鴣菜

▲能治小兒百病……能使小兒肥壯

▲銷行中國廿餘省……名播世界五大洲

「鷓鴣菜」專治嬰童一切疾病、疳積、虫積、吐乳、不思飲食、日受驚嚇、夜睡不甯、夜出冷汗、痲後痘後、四時感冒、傷風咳嗽、發熱、發冷、肚痛、頭痛、面黃肌瘦、腹脹、咬人、咬指、蟹橫、鬱怒

◆每盒五角……至誠藥社一家經售

眼 無論何種眼疾、不用針刀、藥準好、凡眼點眼、火眼、畏日羞明、眼膜、眼疹、視物不見、眼痛眼腫、迎風流淚、至誠藥社有靈藥、到眼病除、有說明書、歡迎索閱。

耳 凡患耳聾、耳痛、耳爛、耳久、耳膿乾、耳流各色濃水、耳臭、濃而不愈、病甚……如用「止耳流膿散」、有神效、速效無比◆此散每瓶二角五分……至誠藥社一家出售

鼻 凡風熱鼻淵、長流濁涕、鼻塞不通、不聞香臭、鼻流臭涕、鼻生瘜肉、鼻膿血、鼻痔閉塞、鼻腫痛、鼻生腐肉、鼻瘡、『通竅療鼻散』……可治、用至誠藥社

脚腫 『脚腫』晨輕晚重、按之有窩、移時乃起、行路如踏棉、或如不速治、上延過膝、再至胸、滿氣促、難治矣!至誠藥社有更專治此症、每料六角。

戒烟 ·廖·履·中·戒·烟·藥· 精極神效、五元十、三元十五分、一瓶斷癮淨。

氣喘 ·唐·氏·氣·喘·散· 專治氣喘及咳嗽、連續性……每盒一元二角

鼠瘡瘰癧丸 專治男女一切鼠瘡瘰癧、或生管、或下服、與衆不同、未破立消、已破不爛、流濃流水、用此丸藥、一概消化、永無復發、數日收口、長肉平復、外面貼、內服、竟憑此丸、惟方可服◆每料五角、單料三角◆下質丸、與衆不同、吃保准、時服、務使平

喝了還想喝 鮮荔枝茶

□這徵酸帶甜的滋味兒□令人有說不出的好過

鮮荔枝紅茶、微酸帶甜、氣味芬芳、香濃馥郁、如喝一杯、溽暑全消、再喝一杯、心曠神怡!喝了還想喝!……昔楊貴妃好食鮮荔枝、東坡曰:日啖三百顆……吾人今日一喝鮮荔枝紅茶、他們便不能專美於前了!此茶每包一角五分。至誠藥社一家有售

當天有奶了! 當天下奶靈藥、每大瓶二元四角、可服六天。

百藥不效之各種頑癬

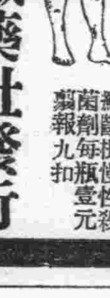

殺菌力特殊持久而不傷皮膚富有絕對滲透性奇效立止而變健康新皮斷根頑癬慢性殺菌劑每瓶壹元 九扣報

青島至誠藥社發行 地址:青島山東路南首 電話 五一七五 六六四〇 支店:東鎮威海路八十九號 電話 六一八二〇

本市唯一的娛樂場所 「青蓮閣茶樓」 今日正式開幕

大鼓書場 經濟西餐 衛生冷飲 各種名酒 光臨指導 謁誠歡迎

地址濰縣路二號 前百花村舊址

營業科目

五金部 五金機器 黑白鐵管 鐵板 絲紡織 礦山鐵道用品 洋灰 油漆 自行車及零件 建築材料 工業材料

雜貨部 各種香皂 各種化粧品 各種花布 各種白粗細布 洋針 殺蟲藥水 各種搪瓷

土產部 落花生 生油 生餅 肥田粉 麵粉 白米 砂糖 麩皮 棉花 各種雜粮

青島冠縣路三號 大青洋行本行 電話二〇一一、二〇一二號

冠縣路五號零售部 電話五七二四號

奉天路六十一號東鎮支店 電話二五〇二號

支店 大連 濟南

△滋養軒廣告▽

滋養牛奶糖 各樣餅乾 滋養櫻花糖 西式糖菓

山東路一六九號 電話二四八三號

精神治病不針不藥

係根據靈學原理、運用精神靈力感應等新法、專治中西醫束手針藥無效之疑難大症、如胃腸病、神經衰弱、失眠症、歇斯的里、腦病、神經病、精神病、生殖器病、糖尿症、心臟病、以及一切惡癖等、均能立見效、眼病如現代最簡捷之根本治療法也。

診時:每日上午九時至下午六時、星期日午後停診(預約者不在此限)

掛號費:每次國幣五角

出診費:每次國幣十元(深夜加倍、路遠加倍、車資另加、惟外埠延請或門診必須長期治療者、診費另議、一切費用均須預納、赤貧者酌減)

精神治療專家宋本昭啓 地址:定陶路十八號 借用電話三二九八號

霍康醫院

治療科目 外科內科婦人科小兒科神經科皮膚花柳科檢驗科及一切

門診時間 大小開刀手術等備且有手術室產室及一切住院設備 每日午前自九時半到十二點午後自二點半到五點半星期日停 診急〇不在此例隨請隨到

地址 龍口路十三號東方市場對面

院長 醫學博士 霍哈拉其金啓

產婦科女醫師生如鋒

電話 六六六九號

明朗新政權前 日華人提携大貢獻

注射用六〇六新坦覇爾散 淋病最新靈藥 打淋 殺虫王 蛔取藥水 伏魔起藥 世界最有效力大學眼藥 胃腸病 愛腑 若素 萬能良藥 面速力達膏 仁丹

藥品種類貯藏豐富 青島堂邑路郵政總局横街前

藥品實藥批發商 小笠原大藥房 電話 二二〇四 二三〇五番

青島日本醫師會

醫院	科目	地址	電話
博愛醫院	外科皮黴科 齒科口腔外科	聊城路	電話三七〇二
富田眼科醫院	眼科	東阿路	同 三六一九 六三七六
若槻醫院	內科小兒科 皮黴科	德縣路	同 四六〇四
野見山產婦人科醫院	產科婦人科 外科性病科	禹城路	同 六七四七
松村醫院	內科小兒科 皮黴科	無棣路	同 三三四〇
好生堂醫院	內科小兒科 耳鼻咽喉科	樂陵路	同 二二九三
山東醫院	內科小兒科 X綫科	夏津路	同 五五七〇
神內醫院	內科小兒科 花柳科X綫科	德平路	同 四七五七
廣瀨小兒科醫院	小兒科 X綫科	鐵山路	同 二八二九 五八五九
鈴木醫院	產婦人科內科 小兒科性症科	本院新泰路 分院臨清路	同 二二〇一 三〇〇九

山東台灣間 即將開拓航路
台灣與本市貿易必更殷盛 一般頗期待其能早日實現

本地各方面希望即早開拓山東台灣間航路之聲近來頗高、及聞某方面、現正計劃開拓該航路中、現在台灣大連間之航路、爲大連汽船公司就航、並不設港青島、故如開航時、觀測寶庫台灣與青嶋之貿易、當更形殷盛、卽計劃自本地往台灣、除旅客外、尚輸送山東各種特產物、而自台灣輸入砂糖生果類等、一般頗期待其能早日實現。

取得鑛業權者 隨時登記 並照章徵稅

北京通訊 統稅公署、以凡屬經營鑛業者、照章應先向鑛務主管機關呈請、「設定鑛業權」、俟核准給照後、方能開始採掘、關於河北地方設定鑛業權案件、以往係由前河北省政府、隨時函知前冀晉察綏區統稅局、逐案登記、一面飭屬照章徵稅、歷經辦理有案、現在統稅公署經辦鑛產稅稽徵事宜、對於新開鑛商之貨品徵稅與否、皆以已否取得採權爲標準、頃已函河北省公署、嗣後如核准設定鑛業權、給發鑛照案、仍希依照舊章、隨時函知該署、用憑稽考、其自上年事變後、至本年四月底止、如有是類案件、並希彙案列表函送過署、以便辦理云。

東京商品販路 決向華北開拓
津青濟貨樣子展覽會 當地出張所在準備中

華北日軍佔領地區、今已加速度的回恢治安、民心業已平靜化、同時內地之經濟活動、亦漸次開始、遭逢兵禍之運內地之購買力、亦將轉好而華北明郎化之機運、一般頗期待、日貨大形進出、東京商工奬勵、昨已決定向華北開拓、以優秀聞名之東京商品之販路、以爲其第一步、卽定今秋在青島濟南天津等地舉行貨樣子展覽會、其當地出張所、目下亦正在種種準備中。

滿洲中央銀行 津分行將開幕
行長人選正嚴格遴選中

天津通訊 滿洲中央銀行、決定在天津設立分行一節、曾誌本報、茲悉關於行址問題、業經勘定在日租界旭街、開口街轉角八十五號樓房、即電扶桑寮舊址、已得滿洲中央銀行總行許可、開始鳩工修葺、行內各部工程事宜、總行方面委託由日人增田氏、在津負責主持、據銀行界消息、滿銀天津分行長人選正在嚴格遴選中、將於本月下旬、或九月初旬、新行長偕高級職員來津、至普通職員、將由當地有關方面調用或僱用、九月底以前、可望開幕營業、關於滿銀紙幣之發行問題、因臨時政府對華北通貨、訂有統一發行辦法、恐中國聯合準備銀行以外、無此權力、但目下在華北行使之滿銀紙幣、則絕對保證其流通、滿銀天津分行業務、將以滙兌、押現、及滿、華經濟合作之一切資本金融通爲主體、因業務宗旨如此、故與普通商業銀行之性質略異云。

內外市況

(八月六日)

本市市況

現貨交易

○生米9·10 成3200包
○大粒生米 10·00 成400包
○生油19·80 成900簍
○生果 未成
○棉紗

42支
陽鶴425·00成3件·
立馬428·00 成2件

32
寶船345·00 成3件
宮女345·00 成3件
八馬344·00高343·50低 成7件

20支
副馬298·00·成2件
銀月306·00高305·50低 成5件
藍鳳312·00高 311·00低 成5件
仙桃302·50高 302·00低成10件·

16支
寶來294·00高293·00低成6件
藍鳳293·00 成3件
銀月300·00成 2件
日光228·00 成4件

17支
十全302·00 成5件
彩球細布12·55高12·525低 成4件·

期貨交易

○生油前場
八月開 20·15
最高 20·30
最低 20·125
收盤 20·30
成 48車
九月開 20·15
最高 20·25
最低 20·15
收盤 20·225
成 45件

○棉紗前場
八月開 308·00
最高 308·50
最低 306·70
收盤 307·00
成 490件
九月 無市

海外市況

○倫敦銀塊
現貨 19又8分之3
遠期 19又4分之1

○倫敦金塊
142·00

○紐約匯兌
對英 4·84又8分之7
對日 28·56
對華 16·63

○美國棉花
現貨 8·52
十月 8·42
十二月 8·50
一月 8·51
三月 8·55
五月 8·59
七月 8·62

○印度棉花
白路去
七八月148又2分之1
四五月162又2分之1
阿姆拉
12 1月144(百分)
平果而
12 1月 121又2分之1

○市俄古麥
九月 64又8分之5
十二月 66又8分之3
五月 66又4分之3

○大阪棉花 前場開盤
八月 52·60
九月 52·25
十月 52·50
十一月 52·75
十二月 53·95
一月 54·50
二月 54·75

○大阪人造絲 前場開盤
八月 89·40
九月 89·00
十月 89·00
十一月 88·51
十二月 88·10

○大阪棉絲 前場開盤
八月 202·00
九月 200·10
十月 199·30
十一月 198·00
十二月 198·10
一月 197·60
二月 197·90

○大阪棉花 前場收盤
八月 無市
九月 無市
十月 無市
十一月 無市
十二月 53·90
一月 54·50
二月 54·70

○大阪綿絲 前場收盤
八月 201·50
九月 200·10
十月 198·00
十一月 196·00
十二月 197·00
一月 190·00
二月 185·00

○大阪人造絲 前場收盤
八月 89·50
九月 89·40
十月 89·00
十一月 88·40
十二月 88·20

津塘間大駁船公司 定十月初創立
從此貨運暢利免再屯積 英系業者今後受大打擊

天津通訊 以資本金一千萬〇、中日合辦、預定八月內創立之駁船公司、因種種關係曾迭經延期、頃已決定設立時期、爲十月一日、該公司係由塘沽運輸公司、白河駁船公司、和清洋行、天津航業公司、儀船公司、通順公司、其他日本公司兩家等、八家組織而成、其設立宗旨、打破今日存貨屯集之窘狀、並與從來獨佔大逞模暴之英系業者相對抗、右八社現物出資五百萬元、其餘五百萬、除由右八社現物出資若干外、並要求商船、近郵、大汽、三牛船船部、岡崎汽船等出資、以堅强之資本爲背景、新建造大型駁船、不再似從來依賴英系業者、俾有助於天津港之繁榮也、又聞該公司設立後、逕卽開始業務、但右新造駁船計劃本年度實現後、則現在駁百分之六十爲英系業者所獨佔之情勢、爲之一變、在中日方面可佔有百分之七十、故一般均希望其早日設立、又各輪船公司之股票分配、猶未決定、但各公司似以同率平均出資云。

華北棉系布 需給狀況
紡續有擴充必要

在華日本紡績同業會、以華北需用棉系布之自給自足爲目標、前曾提倡華北紡績之最低五百萬錘擴充案一節、已誌本報、並試錄華北最近棉系布需給狀況、如左：

供給額、五五三、〇〇〇、輸移出額、二七、〇〇〇、華北需要額、五二六、〇〇〇

〇、▲綿布▼ 華北紡生產額、七、九三〇、〇〇〇反、輸移入額、五、七五〇、〇〇〇、供給額、一三、六八〇、〇〇〇輸移出額、一、七五〇、〇〇〇、華北需要額、一一、九三〇、〇〇〇、▲綿系▼ 華北紡生產額、四八七、〇〇〇、輸移入額、八六、〇〇〇。

天津棉業界 將設交易所
各關係方面正在籌備中

津訊 最近市場盛傳、天津

大會社所發起、開拍棉花、棉紗及棉布、主要資本、當然由八大發起會社承担、但竭力誘致華方棉業關係者參加合作、一切均依照臨時政府實業部新訂之交易所法辦理、現在各發起會社間、意見已趨一致、一經臨時政府實業部許可、卽行宣告成立、三品交易所、每日行情開拍三品行市相呼應、此項交易所成立後、與日本東京、大阪等地之華北棉業、恐有劃期之進展、關於所址問題、一說設在北京、證確否待

小港七月中出入 船隻概況
沿岸交易順利 輸入貨物激增

七月中小港出入汽船民船狀況、如左：輪船出港三一七、入港三一九、與六月無大差、其勤向頗活潑、乘客出港、一四、九〇二人、出港一七一二人、回小港入青者、七月中增加二千二百二十六人、民船出港三一三九、入港三四〇一、無大變化、沿岸交易頗順利、治安現安定、食料品等之往青島入貨者、亦隨之大增云。

滬匯兌市況 無大變化
買手較賣手多

(上海六日同盟電) 滬兌、因政情平穩、無甚大變動、對英八便士十二分之一、對美十六美金八分之三、對日五十七圓、(暗盤)開盤圓紙幣實價八十八圓四分之三、買價八十九圓四分之一、因買手較賣手爲多、想不久當尚能上騰。

滿洲棉花公司 決定充實內容
資金將增加爲一千萬圓 改名滿洲棉花合作總社

新京四日同盟電 與棉花增產計劃之實施相並行、滿洲棉花公司、以爲國內棉花之獨占的收買、並分配統制機關、益形增加其重要性、故產業部、此次爲充實該公司內容起見、決定以政府與農事合作者之折半出資、將現在資金之二百萬元、一躍增加爲一千萬圓、同時該公司名稱、亦與此相前後、當改爲滿洲棉花合作總社云。

中興粉廠 決收買
◎—日製粉—◎ 艘蚨在交涉中

(東京六日同盟電) 日本製粉會社、頃決定買收青島之中興工場(一五〇〇袋)、此外尚交涉買收艘蚨(五〇〇袋)、而上海之二三工場、亦決定委任經營。

河北洋灰公司 資金已決定
章程已決定 定九月舉行

(東京六日同盟電) 河北洋灰公司設立委員會、五日在工業俱樂部、舉行已決定章程、資本金一千萬圓、本號在北京、其創立總會、預定九月舉行。

山東沿海鹽場 開始征收鹽稅
委定場長緝私大隊長 鹽商借款百萬卽簽字

濟南本報特約通訊 山東沿海一帶、爲產鹽之區、行銷最近各省市、每年可收鹽稅達二千萬元之譜、爲政府一大稅收、山東鹽務管理局、於事變後成立以來、對於鹽政之推進、不遺餘力、惟以沿海時有散匪出沒、故着手辦理、頗感困難、經該局局長劉崙與、副局長日吉朔郎洽、積極之籌化、並向各方接洽、結果甚佳、半年以來、稅收雖不暢旺、而各鹽場均已委定場長、並派緝私大隊長前往籌辦一切、該局局長劉崙、月前晉京調委員長報告一切、並請示今後機宜、劉氏業已返濟、記者今日往訪卯詢對於今後鹽政之推進方針、據談、山東鹽場之產量、極爲豐富、惟事變之後、本局成立伊始、且各場附近、散匪出沒、對於鹽政之推行、頗感相當困難、所有佔領各縣、均已派員前往整理、徐州濟寧、均已先後派員前往、且已開始征稅、濟寧一場、收至一萬餘元、咸甯場已委徐師眞爲場長、今已收二萬餘元、王官場場長史公著、第一緝私大隊長唐承璽、萊州場場長王文城、第二緝私大隊長祝占俊、金口場場長蘇英洲、第四大緝私大隊長陸殿臣、石島場第四緝私大隊長徐大同兼場長、稅警現正陸續編制中、至武器問題、已有相當辦法、鹽商向準備銀行借款一百萬元之事、此議已達一月、經該行向總行請示、原則已通過、約於一二日卽可簽字、本局於本月開始征稅、本月內之稅收、可有五萬元之預定、本人向王委員長報告、極蒙獎許、全省之鹽政、可隨續推進云云、

本市軍宣撫班 奬勵農村副業
近日已陸續收買大批乾草 現更着手斡旋購殘存鐵片

本市軍宣撫班、以爲青島市管內愛護村民之厚生對策、前曾奬勵農村副業、邇來卽陸續收買其乾草、而此次更着手斡旋購入殘存於管下村落之鐵片、滄口地方已有多量鐵堆積如山、此項鐵片之買價、亦比較良好、前有乾草之收買、今又有鐵片之購入、農民等平添許多收入、形同無中生有、因之現皆滿面春風云。

昨日出口 日光丸載貨
▲以麩爲數最多▼ ▲棉花等物次之▼

昨(五日)青島出口赴日本之日光丸之載貨如左：

棉花	四〇〇捆
麩	四、二〇〇袋
落棉	三八捆
桐柱	八二根
桐下駄台	二九五個
骨粉	[illegible]
落花生仁	五三袋

青島琴星飯店開幕啓事

本飯店裝修完竣、定於八月三日正式開幕、特聘高尙名師、精製西洋大菜、並設經濟小吃部、味美價廉、設備精良、空氣清爽、招待備至、尙希各界仕媛光臨惠顧、不勝歡迎之至

青島琴星飯店謹啓 德縣路四十一號 電話六三三九七號

李瓊香鳴謝啓事

診例 下午二時至六時

命相專家 醒醉客大相士 未青

能知你 父母存亡 兄弟幾位 妻妾賢愚 子女多寡 過去吉凶
判斷你 買賣盈虧 商賈利鈍 軍政陞遷 謀事成否 處世立身
瞭然你 姻緣順逆 戀愛眞僞 心腹隱情 宜進宜退 家庭變遷
細查你 目前愁慮 隱憂含怨 友朋忠奸 疾病吉凶 終身結局
已過未來泰否 俾君趨吉避凶
◆能不以片言論定致誤踏險地
◆各界同胞士女 談相減取一元
◆請速前來問津 占卦暫收四角
未來禍福 一切難題 富貴貧賤 環境美惡
現寓北京路中華棧三樓上三十五號候教
◆訂新時間啓事◆ ◆由上午八點起◆ ◆至下午十點止◆ 直筆批命金口談相

海濱醫院產婦科照常營業

啓者敝院產婦科經營有年、久蒙社會讚許現在不論難產順產、及婦科奇難各症概由敝院院長親自處置照常營業外請接生及住院分娩均可隨意備有簡章及產科衛生常識函索卽寄

助產女士 田鴻桂
院長吳龍騰
院址山東路十八號 電話五三六三號

華一香烟

十枝裝五分

華北烟草公司

營業所 青島山東路一九六號 電話六一二三號
工廠 青島鐵山路八三號 電話六一八九號

至誠醫院

◇注射防疫藥針。隨時均可
◇急病治療。電話通知卽去

治淋濁下疳梅毒 ◇號金診費免收 山東路南頭至誠醫院 無論何病均治 能特別治療 院長高內安博士精治 內科婦科 最近將所發明之花柳病特效療法及驗血 ◇法公開施行求診 患者均極贊揚 電話六六四零

林予聖大夫

專治 內科小兒科 皮膚花柳科
診例 門診免費 出診市內三元夜間加倍
花柳病 急慢性淋病 下疳 橫痃 限短期斷根 各期梅毒 第四性病 永不復發
注射費 德國六〇六三元 黃色素一元五 清血針一元
服毒救急檢驗血液預防注射新法治療包皮過長
注意 本醫師對於素稱難治之淋病，有絕對特效治法，保證七日治愈，確有把握
產科女醫師周君言 接生費七元 難產另議
診療所 黃島路上頭三號（靠近平原路）

三角救命

虎疫猖獗得之卽有性命危險 若注射防疫血清 就有生命保障本醫師受維持會之委託備有大宗德國拜爾出品虎疫血清且消毒完備絕無腫痛之苦（並發給證明書）而仍收最低價目（三角）隨請隨到往診費免收一兩預防勝於一磅治療望大家速注射

光華診療所 卽墨路二十七號傍門

三輪商會

青島奉天路百四十三號
自行車及零件 肥皂 瓷五 洋灰
批發零售
電話二〇四二番

藥品及醫療用品發售

輸入販賣 調劑販賣

醫療用。工業用。化學用。家庭用。諸藥品一式。有名賣藥。綳帶材料。染料。謨護製品。理化學用。醫療用。衛生用。諸器械類。感冒散。鎮咳散。頭痛散。整腸散。胃腸散。船暈藥。安眠散。淋疾丸。除毒丸。痔疾散。如有惠顧者，不拘遠近可用電話通知。無不竭誠歡迎

青島保定路五號(山東路角)電話二五六四七 二〇五九九

藥種商 山東大藥房
賣藥製造 協和製藥公司
店主 藥劑師 富永廣次

公園飯店

第一公園銀杏路
電話四七五六

本店特聘名師精選歐美大菜價格低廉素爲中外人士所贊許値此夏日炎熱火傘高張之際各界士女遊園歇涼之暇請至敝店憩息無限歡迎

公園飯店謹啓

天相堂 海狗補腎丸

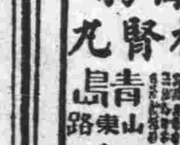

青島山東路 廣東藥品商店

老婢調經丸

瓶售一種 每瓶一元

治經期前後小腹痛
治經期前後腰骨痛
治經來或多或少或遲或早
治經色或黃或淡或痰或赤
治遠年閉經近日閉經
治一月經來數次多少
治行經肚痛六便閉結不一
治血山崩血流不止
治白帶赤帶白淫
治產後瘀血未清
治一二月胎動行經或肚痛
治三四月胎動行經或肚痛
治五六月胎動行經或肚痛
治子宮寒冷多年未孕

花柳 清血搜毒丸

花柳之病傳染迅速瞬卽蔓延初則下部潰爛繼且全身腫濃腥穢難聞不特己身受禍更且累及妻兒絕嗣缺體可勝浩嘆本堂特製「清血搜毒丸」收效極速功能清血解毒殺菌凡小便腫破淋濁刺破魚口便毒楊梅毒疥遍身筋骨疼痛老毒未清接染新毒請服此丸初起一盒卽愈久患連服必效患斯症者勿忽視之 每盒四服定價一元

立止淋特靈

專治小便刺痛尿道損爛內疳結毒龜頭紅腫或攻伐太過變成血淋砂淋等症或酒濕內侵膀胱濕熱變成滑情白濁擧凡一切淋症均能卽服卽愈有清毒去濕之功止痛立效確乃經驗良方治淋靈藥也 每盒六服定價一元

青島山東路 濟南普利街 廣東藥品商店總代理

永華齒科醫院遷移廣告

啓者本院前在本市滄口路開設有年茲爲就診者便利起見移於天津路東首路南十二號照常應診此啓

院長 劉永……
院址天津路十二號 電話四……

貴州路十四號
難民收容所內幼童
患虎列拉身死
屍體在醫院用火焚化
中日當局防疫益注意

警察部衛生科、昨據市南分局報告、該局管界內貴州路十四號、萬國救濟會難民收容所內、又發生一幼童患虎疫身死者、玆將該幼童死亡之前後情形、分誌於次：

幼子死亡

市南分局朝城路分駐所管界內貴州路、萬國救濟會、難民收容所、內附五十二號住戶趙永柱、年四十許、妻張氏年亦相若、生有子女數人、最幼者名根運年甫三齡、於前日(五日)下午一時許、根運忽染上吐下瀉之症、當由其父報告該院管理人石某、將根運送至陽信路信義會醫院醫治、至下午六時該幼童即身死於院中、經該院證明、確係染眞性虎列拉症身死、當由該院將其屍體火焚、以免病菌滋蔓、並通知其家屬領取屍骸云。

全院消毒

衛生科於昨晨據報後、當派醫官往貴州路視察後、於下午二時許復派員携帶消毒器前往消毒、并將該院住戶一百戶、居民三百六十八人、全部施以防疫注射、因該幼童染病後即送醫院、在其居所并無甚大之停留時間、故俟全體注射後、即可自由出入、并不加以限制云。

隔離返回

又、金鄉路仁和里院中、日前送往傳染病院之宋李玉英、洪彪、李炳才、周清水、李書心等五人、到院後、經檢驗其糞便之結果、認爲該五人、並無病菌、尚稱健康、當於昨日晚間將該五人送返其家中、至金鄉路之恢復交通、及仁和里院之自由出入、係俟今日將該院之四十五人糞便送驗後、即可恢復云。

盡量消毒

警察部鑒於虎疫之盛行於本市、爲力加防範、猶恐不週、特於昨日通令各分局、轉飭各飲食店鋪、理髮業、澡塘業、并人力車夫公會之全體車夫、速到蘭山路警察部檢疫所免費注射、以防疫癘侵襲云、警察部衛生科、因赴各處所消毒、必須人多方可省卻時間、增加工作効力、該科現在赴各處消毒之人、僅由衛生檢查員周述唐等五人外出、甚感人少、且消毒與注射、有時爲同時并行者、因此該科擬增僱消毒夫十人、分担消毒之工作云。

擴大宣傳

維持會警察部及友邦防疫機關、爲使市民明瞭虎疫之可畏、將發起擴大宣傳運動、聞日期已定下星期起、并將有化裝遊行表演等項宣傳節目、聞已一度集議、大體今明即可決定云。

疫之注射、現教育科已規定本月十日爲青島市外各公私立小學校教職員注射防疫針之日、屆時各市外小學職教員均應注射以資防疫云。

傳染病院特闢虎列拉病隔離室

本市爲防止夏季流行病之傳染、前曾經當局之努力、業將西鎮傳染病院恢復、現因本市虎疫發生、該傳染病院爲隔離患者起見、特擬闢虎列拉病舍一處、以資專爲隔離虎列拉患者、惟以現在該醫院房屋較少、不敷應用、已計劃新建木製房舍一處、專爲放置患虎列拉者之病室、同時因此項房屋需用孔急、限二十日內修建完畢云。

陸海軍當局對防疫
講求萬全方策
爲期根絕虎列拉蔓延 或將禁止一般人海浴

青嶋防疫委員會鑑於本市不幸相繼發生患虎烈拉者、此際爲講萬全處置、不得不期其根絕、陸海軍部隊、因禁止使用海水、然尚有蔓延之徵、或將不得不禁止一般人之海水浴、亦未可知、故現時應更加注意衛生、服從當局之指示、而協力根絕、市民不可不相互警戒注意云。

市內各小學注射
共計四千五百餘人

青島治安維持會、以本市迭發現虎烈拉患者、爲徹底防範起見、凡集團人群衆多之地、必須加以注射、尤以本市各小學校學生、及職教員、更應加以注射、雖在暑假之時、而各校學生亦均能在指定之期日、來校集合、以便注射、自八月二日起、至昨日(六日)止、擴大防疫注射以來、注射市內公私立之學校、除聖功女子中學、係自行注射外、其他各校如江蘇路小學校、北京路小學校、工藝學校等、共計注射學生四千四百餘人、此次注射在本市公共注射、人數最多、而成績最佳云。又治安維持會教育科、對於市外各小學校學生之防疫注射、因路途關係、一時尚難實施、但對於各市外小學校職教員在下週來市內擧行暑期教員講習會時、可予以防

聖功女中第一次新生
昨日擧行考試
第二次考試下月五日 聖功幼稚園大加擴充

本市私立聖功女子中學、本年第一次招考新生、報名者共五十餘人、於昨日上午八時起、擧行入學試驗、初中新生考國文、算術、常識、高中新生考國文、算術、英文、史地、自然科學、初中二三年級插班生、考國文、算術、英文、史地、自然、高中二三年級插班生、考國文、算術、英文、史地、生物、理化、至下午四時完全考竣、全日成績甚佳、秩序良好、新生榜示定九日揭曉、該校以學生來青之先後不同、特繼續擧行第二次招考新生、定八月七日起、至考前一日爲報名期、定九月五日早八時擧行入學考試、定九月九日開學、又該校小學本年招生、定自本月廿日止爲報名期、廿二日上午九時擧行考試、考試國語算術、定九月一日開學、現報名者甚爲踴躍、又聖功幼稚園、自創辦迄今、已五年於茲、頃更加擴充、在德縣路二十五號覓定新園址、園內布置、適合兒童敎育之心理、園內架設小型房屋、小型棹椅、各項啓發兒童知識之玩具、無不具備、更聘定幼稚敎育專家、担任教師、定自即日起、開始報名、九月十二日開學、凡我市民、願其子女身心健康者、可送入幼稚園云。

警部調查七月份
男女出入人數
共增加兩千七百餘人

青島警察部七月份調查出境入境人數總計、入境男人六三八四四人、女八〇四四人、共計七一八八八人、出境男六四四三五人、女四六九八人、共計六九一三三人、其出入相抵人數、男減五百九十一人、女增三千三百四十六人、計實增二千七百五十五人云、

小港沿抓獲
煙土毒品犯
◇哈德門盒盛煙土 ◇洋鐵壺內裝毒品

馮雲齋二十五歲、膠縣人、住滄口路三十號、於昨日下午三時許、携帶哈德門烟八十大盒、赴小港上船、經三分局小港分駐所警長張澤成、見其携烟出口、甚爲可疑、竟由其烟中搜出一盒僞裝者、內係烟土二十二兩、當連同証物送三分局發落云、又於同時有其他查船警士、在一帆船中、見一旅客携洋鐵壺一把、內裝鮮桃十餘個、詢其何往、彼稱返臨沂原籍、言時言語頗多可疑、乃將桃取出檢查、其壺係雙底、當搜出海洛英一包重九錢、料子一包重七錢、當帶三分局詢辦、據供名王清華二十五歲、住小港一路福順棧、所携毒品、係代支人傳成義所推銷云、三分局長王松臣、據供後、以二人販運違禁品、有干禁例、當備文一併送部發落云。

第二次教育同仁講談會言論彙紀（二）

我個人感覺到、勿論任何國家、其教育必以適合自國環境爲原則、如東模西效、不加選別、必有格格不入之害、如中國過去教育、在歐戰將停時、採用英國羅素、美國孟祿兩博士學說、規定各種新制度、其實究與中國有何益處、不能說在英美各國已收效果之教育方針我們即須倣效、要知中國民智、尚未十分發達幾千年傳統下來思想、讀書是預備做官、不似外國係强迫教育、視教育爲人人達到謀生活之必要條件、中國與之正相反、讀書目的、仍脫不了預備做事、現在做事家、有一子弟入高中讀書、譬如鄉村人家、即是以前做官、始能讀書、每年須學費二百元代價、亦不須有二百畝地之身家、始能年籌其二百元之費用、其目的不過希望子弟畢業後、能以作官、至少亦盼其能充地方或村中首事等公職、高中畢業後、富裕子弟、尚可升入大學、無如中國大學又太缺少、不夠容納、結果希望作事及投考大學不取之高中畢業生、以求學無處、事無路、只好相率回家、回家之後、以未達到當初入學之目的、在家庭及鄉間、受人白眼、在社會上又到處碰壁、我國與外國情形不同、外國人只要有路可走、任何事業、俱肯俯就、大學畢業生、充守門役者、并不爲奇生、試問中國高中畢業生、肯幹此職業乎、國家重心在鄉村而不在都市、只以教育方針不合自己國家環境、故年年增加無數有知識而失業之份子、其中心苦痛、達到如何程度、故亦只好談主義講思想、以致造成今日之局面。

國民政府施行會攷制度、實係攫取青年學子之一種手段、中國教科書之編訂、完全以營業爲目的、今日商務印書館出一書、明日中華書局世界書局又出一書、教育部只要賄賂送到、一概准其印用、商務所出之書、有採用中華或世界所出之書、內容不同、教法各別、因之學生程度自不一致、如眞爲提高學生程度、有一定標準起見、自應首先統一讀本、或謂前清科舉何嘗不是集合各地讀書人士、一齊攷試、不知當時士人所讀之書、皆不離乎四書五經、只有天資聰愚之分、而無各讀各書之別、故能合天下之人而一試之、今黨府明知學生程度不能一致、而必强以一致、是即孔子所謂賊夫人之子也、蓋其用意、因學生高中畢業後、既無如許大學可以收容、又無適當機會找到職業、回到家鄉依然無事可爲、妨其走入歧路、故立此會攷制度、以留難之、使其不能畢業、免得搗亂、國民黨原本利用青年、始取得政權、玆反而摧殘之、使其走破壞國家破壞社會途徑、國民黨之罪豈容誅耶、

世界書局呈請歇業

青島世界書局、近因營業不振、來貨缺乏、難以維持、特呈准本市治安維持會准予歇業、現治安維持會以該書店呈請歇業、不知有無其他情形、特令本市商會派員前往該書局澈查、有無債務、據實呈報、以便核示云。

體育協會擬擧辦
秋季競技大會
比賽項目包括田徑賽 中日人民可隨意參加

青島市邇來已完全明朗化、居民日益增多、商業漸次振興、市面日趨繁榮、青島體育協會、爲振興市民健康精神起見、特擬定九月間擧行秋季競技大會、即着手籌備、深盼本市體育健兒加緊練習、參加盛會、一決勝負、競技大會比賽項目包括田徑賽、凡中日兩國人民均可參加、預知本年秋季、體育界當有一番佳景云。

青年會開設匯泉更衣室
便利會員沐浴

青島青年會、頃以時屆盛夏、天氣炎熱逼人、爲會員消夏避暑起見、特將匯泉海水浴場更衣室開放、凡屬會員均可持會員證前往浴場更衣室沐浴、如非會員亦可到場更衣、但須購更衣証、費用全季一元五角、一次一角、凡會員非會員均可持會員証或更衣證前往浴場更衣沐浴、以消酷暑云、

憲兵隊副官池田氏榮轉
秦少尉繼之

由青島兵站憲兵隊長、繼任青嶋憲兵隊副官、久當警保本市之任之池田憲兵中尉、現榮轉華北口口憲兵隊附、其後任已任命秦市松少尉、聞近將履任、又聞池田中尉擬於九日出發赴口口云。

東文與日本中學
昨日友誼球賽
賽畢東文招待日中

青島日本中學大野校長、前爲中日青年携手共同實行眞正親善起見、特商諸東文書院校長李仲剛、多謀兩校學生會面機會、互相洽談、曾擧行友誼籃球比賽一次、結果甚佳、兩國學生頓生無上熱感、自是而後、乃時有會面談洽、感情極爲融洽、中日前途之眞正親善、可期而待也、東文書院學生昨日下午四時、在該院邀日本中學學生擧行第二次友誼籃球賽、共賽四場、兩校健兒、不亞生龍活虎、歡騰跳躍、爭投好球、技術確較首次大增、足証兩校學生練習之勤、球賽畢、由東文書院學生殷勤招待日本中學之同學、賓主極盡歡洽、至五時半散會、玆誌其成績如次、(第一場)二十八比十二、東文勝、(第二場)三十二比十、日本中學勝、玆將昨日雙方陣容列下、東文書院籃球隊、葉琪桐、黃易科、郭蘭興、高修德、李忠桓、王占英、牛冉文、高家龍、孫紹賢、張家和、青中籃球隊、加茂、松井、谷口、中村、青野、小竹、石井、中森、趙君、堀田、

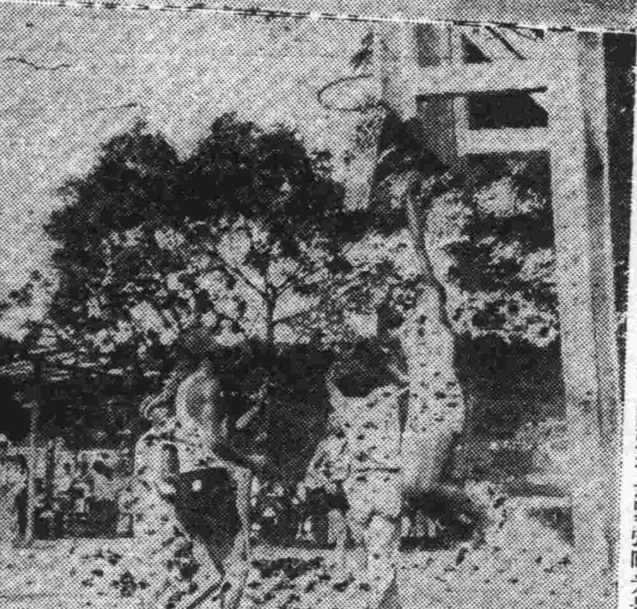

(上圖中日兩隊合影、下圖頭場最緊張時光景)

播音劇本 懺悔（三） 曉雲

張媽：(上)少爺、車子僱來了。

王敏：(提起皮箱)爸爸、媽媽、我走了、這一走、不定見着見不着了。

王父：你乾脆不用回來了、回來我也不認你、

王敏：(未語即走下)

王母：(嗚咽哭起)想不到、敏兒這孩子竟會這樣的糊塗、他這一走、生死難定、你我活了多半輩子、只有這麽一個兒子、倘若他是有個好歹、咱們怎麽辦哪？

王父：你哭什麽？捨不得他嗎？哼、像這樣的混帳兒子、死了倒好、

王母：(仍哭個不住、幕急下)——第一幕終——

第二幕………

時間：民國廿七年五月下旬雨日。

地點：青島一個醫院裡。

登場人物：王敏、王父、王母、護士劉芳小姐。

——(幕啓)——

王敏(呻吟)

劉芳：王先生！你現在覺得好些了嗎？

王敏：唔！我這病、恐怕沒有好的希望了。

劉芳：您不要太傷心了、這病總會好的。

王敏：(悲)劉小姐！你不知道、我這病雖然不要緊、可是我受了良心的責備、最恨不能立刻死去、倒許能贖掉一點兒罪過。

劉芳：王先生！我很奇怪！您說過許多次了、我只不明白您怎麽會受了良心的責備呢？

王敏：劉小姐！我是天下的一個罪人啊！過去我做錯了！對不起父母、對不起社會、對不起全中國的同胞、更對不起我自己的良心！

劉芳：您做了什麽錯事、會値得這樣懺悔呢？您可以不可以簡單的對我說一說？

王敏：(長嘆一口氣)去年蘆溝橋事變以後、我正在北京。那時候、受了國民黨的麻醉、滿心裏儘是什麽救國思想啊、抗日主張啊！許多同學、都去參加抗日、我爲了一時感情的衝動、也斷然的參加了。那時我父母不准我去、並且把中日兩國的關係向我詳細的解釋。可是、我不但不悔悟、反而認爲他們說不對、故然的拋掉了愛我的雙親、跑到軍隊裏去。然而、幾個月以來、我看透了國民黨奸計、他們的所謂「抗日救國」、簡直是欺騙民衆以隨他們攫權奪利的私慾的工具！共產黨和殺人放火的土匪有什麽分別？！國民黨偏偏認賊作父、和共產黨聯合起來、藉了「抗日救國」的名詞、用種種荒謬絕倫的宣傳麻醉民衆。這還不算、那些土匪變相的所謂遊擊隊、到處擾害民衆、姦殺淫掠無所不爲、老百姓那一個不恨入骨髓？說到日本軍、這次興師出兵、完全是爲了解除中國全民的痛苦、保持東亞永久的和平、中國自從國民黨專政以來、差不多十年的光景、人民所受的壓榨、剝削、簡直沒法子形容了。幸而日本友邦毅然興兵、抱了弔民伐罪的善意、把中國的民衆、從水深火熱中救了出來、同時、對國民黨又給予根本的勦滅。這種見義勇爲的神聖偉大的精神、是多麽的値得感激、値得欽佩的呢、(嘆氣)我從前誤中了國民黨的麻醉、盲目參加抗日、甘心犧牲了慈愛的父母、背反了自己的良心、成了國家的罪人、雖然、我被友軍俘虜以後、不但不加害於我、反而這樣優待我、更承宣撫班給予我許多的撫慰、指導、使我明白了中日兩國不可相殘、應當親善的關係：但是、過去的罪惡已經被我做成了、我已經成了罪人。這種過錯、是一種恥辱、是一種污點、永遠洗不掉的恥辱和污點、我慚愧、我悲傷、因爲我已是一個不純潔的青年了。(稍頓、忽哽咽)我覺得、我除了死掉以外、再沒有法子可以除去我的罪惡了、不過、我又傷心我死在這裏、我那年邁的雙親還不知道影子。(言至此、哽咽不能成聲)

東文書院擧辦日華語
寫字暑期演習會
△現已正式開始講習 △中日人士踴躍參加

東文書院爲謀中日文化溝通、特在暑假期間擧行日語、華語、寫字暑期講習會、凡本市各機關中日職員、商業家、學校學生、均可參加爲會員、現有會員友邦人士四十餘人、國人三十餘人、每日下午五時至六時半、擧行講習、導師由該校校長李仲剛等諸氏担任、會員均頗有興趣云。

統税局考新職員
口試已完畢
招華文打字員 月底截止報名

青島山東區統税局、此次招考新職員、自經擧行試驗完畢後、又分批擧行口試、計每日擧行口試二十人、共計試驗四日、昨日已試驗完畢、一俟評定試卷完畢、合計平均分數、結果在下周內即可發榜云。又該局招考之華文打字員、業於上月底截止報名、即此次報名者異常踴躍、該局已規定日期、通知各該投考人員、以備應試云。

暑期講談會
定十一日成立
地點改在市禮堂擧行 市外小學校不放暑假

青島治安維持會、利用暑假之時、擧行全市中小學教職員暑期講習會、聘請教育專家講演、以資矯正過去黨化教育之謬誤、導入新興教育之正軌、現維持會教育科數日以來、對於此事極積籌備、大體均已就緒、日期已決定自本月十一日起、至十五日止、講師亦已聘就、地點改在太平路市禮堂擧行、並於十一日上午九時擧行暑期講習會成立式、並請中外名流參加指導、現教育科已將各校通知及聘請書印就、今明日即可發出云、又本市市外各鄉區小學校、雖在暑天並不休假、因在麥黃之時放麥假、故暑假中各學校照常上課、今因擧行暑期講習會、特休假五日云、

瀧川議員 岩田所長 獻金
慰問皇軍傷病兵士

日本貴族院議員瀧川儀作氏、目下住於本市大飯店、六日訪問日本海軍特務部、獻金五百元、作爲慰問皇軍傷病兵士之資金、因服務於青島火柴株式會社之瀧川濟一君、乃氏之公子也。又居住本市之永順洋行出張所長岩田仙之助氏、六日向日本海軍特務部獻金壹百元、作皇軍傷病兵士之慰問金云。

營業執照改由市商會發給
並不收費以示體恤

青島治安維持會爲謀本市之速于復興、商業繁榮、同時體念商艱便利凡在今年開業之鋪店領取之營業執照改由市商會發給、並不另收費用以示體恤、查近數月以來據市商會之報告來會領取營業執照者未及百家、查本市復興後所有商店不下千餘家、領照者佔全數十分之一、常此以往、殊與維持會通令不符、日昨維持會特令本市市商會、台東鎭商會、及台西鎭商會、轉知本市各商號無論新開鋪號或舊業、其未領營業執照者應領新照、所有去歲舊營業執照一律作廢、統營業照亦通換新照、其舊有限赴各商會就日領換等情、現市商會特定今明日發出通知、通告全市商鋪店一律換領新營業照以符通令云。

本報派銷課啓事

逕啓者本報差送、例於每晨八時以前、即可接戶送到、如屆時有漏送及遲送等情、請通知「二〇六〇」本報派銷課電話、準即隨時補送、切盼各閱戶幸勿另搖本報其他電話、以免週折可也

本報派銷課謹啓

◀兒童保障▶

張道郵嬰童散

小兒有熱，服之去熱 小兒積聚，服之消積 小兒驚風，服之鎭驚 小兒腹痛，服之即愈 小兒便結，服之利便 小兒痢疾，服之通痢 小兒哭鬧，服之能安 小兒胃滯，服之開胃

小兒有痰，服之化痰 小兒氣急，服之順氣 小兒疳積，服之消疳 小兒蟲癖，服之驅蟲 小兒瀉肚，服之即愈 小兒嘔吐，服之即效 小兒蠻橫，服之和順 小兒瘦弱，服之肥壯

◇小兒每月酌服數次、能保百病不生、健康活潑。

◘每包二角◘ ◆歡迎外埠經理◆

青島至誠藥社發行 並無第二家

地址：青島山東路南首湖南路角 電話（五一七五、六六四零）

支店：青島東鎭威海路八十九號（電話六一八二號）

直搗淋菌的老巢

‖殺滅淋菌‖

◘至誠淋濁丸：功效最大 ◘服後三小時：即見效驗

人患五淋白濁、如不速治、身命無保障、治而不除根、伏患影響健康、尤爲可慮！『至誠淋濁丸』專治此病、能根除淋菌、服後三小時即見效、藥性王道、不礙生育、輕者二三盒、重者六七盒準好！每盒只售六角、能服四天、●歡迎外埠藥房商店經售●

青市唯一

車式新穎 賃價低廉

交通汽車行

不分晝夜 隨呼隨到

＝山東路＝

電話二三四四・六二三五號

營業科目—◇—

五金—新舊五金諸機器建築材料

雜貨—報紙 白糖 洋針 三合板

舊品—古鐵 紅銅 黃銅類高價收買

株式會社 **大信洋行青島支店**

青島冠縣路九三 電話五三七〇番

本行 大連監部通四九

支行 奉天 新京 哈爾濱 東京 大阪 天津 濟南 錦縣

『東亞和平之路』

此中國影片青島不再上映務請駕臨一看！看過者讚不絕口未看此片勿失機會本場特於本月八、九兩日時持券諸君特別優待

切取線

特別優待券

「東亞和平之路」

持此券來場者 減價壹角

一劵只限一人

日期八、九兩日下午五時三十五分起演一遍

會場 國際劇場

軍宣撫班

長篇 武俠 小說

河嶽遊俠傳

五十八

王度廬著

第九回 淪落黃塵饑寒困俠骨 飛來倩影嬌憤索珠花

董熊甫帶着褚瑾、劉堅、常天保、尤五等人、到了魯山縣、打算遊過嵩嶽、再定行止、或往開封、或返靈寶、這時春雲嶺上的一群强盜、跑回了他們的寨穴、個個垂頭喪氣、愁眉不展、那春雲嶺上的賊首鎭山豹子許傑、因爲這次打刦董熊甫、不但不成功、反倒折了十幾個嘍囉、並且連冷弘也送了性命、他就不住的抱怨、說：「郎師爺簡直眞是狼狽、他辦的事沒有一件好的、既然知道董熊甫這般人武藝高强、就應當多派些人來、現在就派你和冷弘兩個人、頂得了什麼用？你看、被他殺得落花流水、死了這許多人、咱們還幸虧跑的快、要不然也得在他的槍下送終！」楊乃豹皺着眉頭說：「這你也別怪郎師爺派的人少、還得怪你的手下人太不中用、四十多個人、就被董熊甫一個人打了個落花流水、要叫郎師爺知道、得把他氣死、我還得趕緊回去跟郎師爺要主意、這件事是瞞住耿二少爺作的、你們先派人下去把死屍都收殮起來、一面派兩個精細的人、追上董熊甫的車馬、緊跟着他們、看他們往那裡去、然後回來報告、我們好設法尋他報仇。」許傑心裏說：這還報什麼仇、人家不來找我們也就算萬幸了、但是若不依着楊乃豹的主張去辦、楊乃豹回去對郎雅亮一說、立刻就許斷絕金錢的供給、本山就要窮死、因此只好一一依從、派了兩個精細的人、追上董熊甫等人、暗中跟隨、一面收殮山下的屍身、楊乃豹當日不敢走、在山上又住了一天、次日方才下山來、着快馬跑回南陽去了、他跑回了南陽、見着耿雲蔚。什麼話也不提、只說冷弘忽然得到家信、知道他母親病重、連夜起回關鄉縣去了、耿雲蔚本不以冷弘這個門客爲重、所以對於他的去留也不介意、楊乃豹却私下見着郎雅亮、把他自己奉命與冷弘往春雲嶺去、會同鎭山豹子許傑、率領四十餘名嘍囉、打刦董熊甫、怎奈董熊甫及他手下的人、全都武藝高强、把冷弘殺死、並傷了十幾名嘍囉、後來董熊甫又用弓箭向山上亂射、山上的人抵擋不住、就由他闖過春雲嶺去了、郎雅亮一聽又是生氣、又是恐慌、暗想：董熊甫的本領眞是了不得、能夠聽他指揮的人、都是些這樣人若不除、將來必爲後患、可是遍觀耿家的門客、武藝平常之輩、因此一着急、忽然想起了龍繼森、原來龍繼森被于天吼盜出獄來的事、耿雲蔚昨天才對他說、郎雅亮現在就想：聽說龍繼森在內鄉縣與董熊甫比劍、打了個平手、可見現在能敵住董熊甫的、只有此人、耿雲蔚又是他的活命恩人、像這樣的人倒要好好籠絡住了、以備將來用他挾制董熊甫、當下表面一點不露驚慌之色、只點了點頭、向楊乃豹說：「你歇息去吧、我慢慢再想法子。」楊乃豹退下去、這狼狽郎雅亮、又沈思了一會、便去見耿雲蔚、見着耿雲蔚、就做出驚慌的樣子說：「董熊甫一干人路過春雲嶺、把許傑手下的人殺死十多個、少爺知道這事嗎？」耿雲蔚吃了一驚、說：「眞的嗎？」郎雅亮說：「我已得到報告、據我看董熊甫是個精明不過的人、他在這裏住了許多日、把咱們的私事全都看出來了、他知道春雲嶺的一夥人、是歸咱們所管、所以故意要走那一條路、殺死十幾個人、好叫咱們看看他的本領。」耿雲蔚聽了、在旁悶坐沉思、一聲不語、郎雅亮又說：「少爺請想、董熊甫素以河南孟嘗自命、結納江湖、惟恐後人、他與龍繼森楊玉才又是至友、憑他的本領、原可以到獄內把二人救出、可是他不肯爲、寧可眼看楊玉才慘死途中、龍繼森被少爺所救、這爲的什麼？還不因爲他是一員副將、他還想要作官、所以不肯犯法、等他將來再作了官、正是我們的對手、他又深曉得我們的底細、我們豈不是後患無窮！」耿雲蔚搖了搖頭、說：「董熊甫雖然將來必再作官、可是他未必不念舊好。」郎雅亮剛要再說話、耿雲蔚忽然想起一件事來、起來由身邊取出一封信。

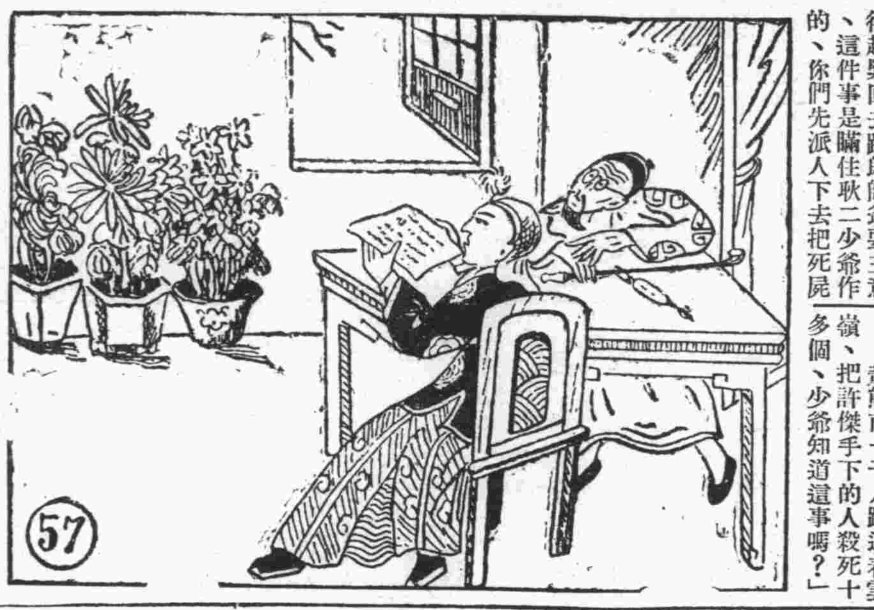

今日節目

XGDP 923KC

一一、五九 報時(東京)
一二、〇〇 唱片(本台)
一二、三〇 新聞(東京)
一三、〇〇 評書(北京)
一四、〇〇 新聞(北京)
一四、一五 娛樂節目(北京)

◆◆◆

(北京) 一、墜子：斷橋 二、蓮花落：王小趕腳 三、單弦：勞山道士 四、山東琴書：梁山伯下山

一五、〇〇 社會常識

◆◆

一六、〇〇 新聞(東京)
一九、〇〇 新聞(東京)
一九、三〇 演講(北京) 國際間對於中日事件之正確觀感、中央電台宣講員
一九、五〇 行政工作報告(北京)
二〇、〇〇 娛樂節目(北京) 一、琴書：單刀會 二、相聲：五節會 三、梅花調：指日高陞
二一、二九 報時(東京)
二一、三〇 新聞(北京)
二二、〇〇 新聞、預報節目、唱片(本台)

明日節目

一一、五九 報時(東京)
一二、〇〇 唱片(本台)
一二、三〇 新聞(東京)
一三、〇〇 評書(北京)
一四、〇〇 新聞(北京)
一四、一五 娛樂節目(北京) 一、快書：失街亭 二、單弦：沉香床(第一回)
一五、〇〇 社會常識

◆◆

一六、〇〇 新聞(東京)
一九、〇〇 新聞(東京)
一九、三〇 演講(北京) 關於最近公佈之「出版法」法部編纂局調查科科長黃俊
一九、五〇 行政工作報告(北京)
二〇、〇〇 吹奏樂(北京)寺內部隊軍樂隊
二〇、三〇 娛樂節目 一、相聲：繞口令 二、京音大鼓：徐母罵曹
二一、二九 報時(東京)
二一、三〇 新聞(北京)
二二、〇〇 新聞、預報節目、唱片(本台)

日歷

△陽曆：八月七日星期日
△陰曆：七月十二日辛未建
(三伏)
△潮候 高潮：前三時一二分(一〇、八) 后三時一八分(一一、二)
低潮：前九時三八分(五、二) 后十時一五分(三、二)
△日月出沒 日出：前六時一〇分 日沒：后八時〇〇分 月出：前五時二二分 月沒：后二時四八分
△宜：祭祀、解除、納財、收養。
△忌：餘事不宜。

青島郵局封發 輪船郵件日期

◆八月七日(星期日)大連丸及盛京輪、開往上海◆八月八日(星期一)順天輪及阜生輪經威海烟台開往天津、南寧輪開往上海、奉天丸開往大連、泰山丸開往日本、

青島啤酒

浦本律師事務所

武定路拾號

通譯呂梅五

電話 二二四六一 二一八八七

新南京理髮室現已裝修完備開幕廣告

本室設在山東路國際劇場對門八十六號門牌內部設備完善前後另有男女分室清潔衛生如蒙各界惠顧無任歡迎

中外電機燙髮 價目格外克己

青島許百德療養醫院

啓者本醫師自五月一日將德美醫院關閉移於龍口路四十六號開設許百德療養院一切醫治疾病皆用西洋最新方法恐未週知特此通告 本院近由德運到大宗虎列拉血清及新鮮痘苗注射只收半價

院長德國柏林大學教授許百德

院址龍口路四十六號德國鐘表樓東旁

時間 上午十時半至十二時半 下午五時至六時

電話四八九三

同樂堂趙雨亭啓

敝人前在達仁堂十餘年專門配製丸散膏丹因達仁堂移往大連經友人挽留組織永樂堂十年來頗着成效近因市變改組敝人復在易州路開設同樂堂所有丸散膏丹虔心修製湯劑飲片務求精潔希新君子其鑒察焉特此聲明

京都同樂堂啓

遺失聲明

敝人於七月二十日在益都車站遺失山東郵區職員證章一枚爲防將來他人冒用起見特此登報聲明

敝人湯學詩啓

遺失租地圖照及房圖使用執照等聲明作廢

謹啓者敝人自民國二十四年承租四方遼化號第七之三公地一段計面積三公畝六〇公厘當年地上建有瓦平房二十間廁所四間現因一時不愼將該地租地圖照及房圖、使用執照等一併遺失除呈請主管機關備案補發外以後無論何時發現概作廢紙特此登報聲明

敝人潘德福謹啓

新華煤號啓事

駐青 本號職員顧衡甫君已於去年底解職自後顧君在外一切行動與本號無涉尚希各界注意

恆泰煤號啓事

平原路卅七號

查本號各職員現除劉本祥君留青接洽事宜外其餘皆於去冬給資解散並無顧姓其人設有假借本號名義發生任何事宜本號概不負責恐未週知特此聲明

瑜記賬房代辦房產登記通告

敬啓者查本市土地整理委員會舉辦房產登記業已布告限期辦理在案本賬房有年茲以該項登記限期已近爲輔助各業主從速保障產權起見特設事務所代辦房產登記手續事宜從廉如承委託即希電話通知所有交出之文件如有失錯概由敝所負責特此通告

事務所觀象一路拾五號 電話四七九六號

出租 載重汽車

青島武定路三號

荒木洋行 電話五二〇一號

滄口大馬路五十二號 荒木洋行滄口出張所

華振氏藥房

本藥房聘有專門藥學人才調製各國處方所用藥料均如上乘按方調劑準確精良決不以贋品誤人以重道德諸選各國成藥化學藥品及化粧用品等無不俱備定價特廉如蒙惠顧無任歡迎 山東路二十七號 電話四〇三四號

營業科目

特聘高等技師 修理油漆汽車

經理 美國赫德生及地上飛牌汽車並飛得祿牌貨車及英地安牌船輪

專售汽車材料 各種零件俱全

青島湖南路四十號

大美汽車行

電話 四三三三 四三七五 材料部電話四七二六

榮記木鋪

本號自置電鋸解割木板箱料專做中西木器櫥櫃式樣翻新粉漆樓房並包蓋工程兼修上下水道一切銅鐵細工價格從廉倘蒙惠顧無任歡迎

青島鄒縣路十四號 借用電話三二二二號

主人謹白

青島飲冰室

夏季唯一之消閒勝地

敝室特聘專門技師精製各種冰淇凌、刨冰、並有各種汽水、可口可樂、冰浸鮮桔汁、冰浸啤酒、點心、可可菓、牛奶等俱全、在此夏日炎熱火傘高張之際請各界仕女駕臨敝室飲冰一杯以避暑氣

山東路五十七號電話四六八八號

聚和興營造廠

逕啓者本號特聘工程技師專門設計代客承包建築土木事業並粉刷樓房配玻璃商店招牌定期迅速價格低廉如蒙各界惠顧本號無任歡迎

營業課目 土木建築 粉刷樓房 割配玻璃 商店招牌

益都路九十九號電話五九七五號

張龍子經濟淋濁丸

‧男子五淋白濁‧女子淋性白帶‧晨時精糊馬口‧小便刺痛等症‧一盒確保全愈‧三盒保險斷根‧

青島北京路天合益大藥房………(電話三八六六號)(購者注意)新淋丸內裝四十二粒只售八角

分銷處太和春廣東商店至誠藥社福海藥房東鎭廣東商店

英兒果

兒童聖藥

除痰定驚。健脾消滯。除鬱氣。退寒熱。驅腸虫。長肌肉。開胃安眠。助嬰兒身體發育。治嬰兒一切疾病。能使孱弱之嬰兒變爲肥壯。能使蠻橫之嬰兒變爲馴良。使鬱氣之嬰兒變爲喜樂。能保嬰兒之根基穩固。併可週年平安。凡嬰兒無論有病無病每月宜服一二次。以助嬰兒身體各部之發育。消弭疾病於無形。倘每禮拜服一次則其效更顯著。且嬰孩服英兒果後。定必肥壯。精神康健。活潑。歡樂。長壽。可名之曰嬰兒燕梳。功效優異。家有嬰兒不可不知。更不可不試。誠嬰兒必需之品。

青島總經理北京路天合益大藥房 電話三八六六號

●兒童常服●永保平安●

怡和洋行

營業：航保怡和啤酒木料布蔴機器等類，，，，，，，。

館陶路十六號 電話二四〇四七 二四〇七五

英記酒樓

酒菜 麵飯

山東路一七零號 電話二五五九號

鈴木齒科醫院

本院在青開設多年一切牙症均能限日痊愈拔牙鑲牙尤爲精究茲將醫藥費一律減低以副患者雅意

鈴木富雄

觀海一路二十八號 電話二二〇四三號

慈愛齒科醫院

專門科 口腔科 拔齒科

齒槽膿漏 齒列矯正 保存齒科

補綴科 補眼科

平度路三十五號

國醫裴星川

內科男婦 世傳兒科

冠縣路四十九號 義德棧棧房內

電話五七六八

亞東飯店

包辦酒席 定期不誤

河南路六十號 電話(帳房樓上)三七〇二號 四六五五號

比塊煤經燒！

省費 猛火 經燒

電話，四六三七 另售批發

青島，李村路卅三號

總經理

珞玲雪花膏 珞玲粉 珞玲精 豔容霜 金紫玉雪花膏 金鶴香油 獅子牙粉

獅子牙膏 苦林牙粉 茉莉霜牙刷 白蘭香粉 白蘭香皂 白蘭三彩香皂 白玉霜香皂

巴拉公香皂 寶牌香皂 鈴矢香皂 王星牌洗衣皂 梨子牌洋針 殺虫藥水 足球牌蚊香

化粧品雜貨批發

青島膠州路瑞蚨祥對門

金森洋行

電話二二六五六番

齊大夫診療所

內科 肺病科 小兒科

花柳科 專門戒煙

安徽路三十號

仁濟診療所開診廣告

專治內外科眼科皮膚花柳耳鼻咽喉婦嬰等科

注射新六〇六

青島費縣路西首六十一號

醫師張仁甫謹白

可怕的虎烈拉

在數小時之間能制人生命且傳染之迅速令人可畏

注意 欲求立時恢復健康 惟有針灸治療迅捷

李先生精研醫學內外兩科觸類旁通得心應手尤其對於針灸一途有獨到之處舉凡中風不語半身不遂口眼喎斜 霍亂(即虎烈拉)吐瀉交作 絞腸疼痛四肢厥冷吊脚瘰螺 雖氣閉脈絶在二小時之內者一經先生針灸立即起死回生其他一切險惡症婦女經血不調崩漏下帶及小兒急慢驚風一切療治莫不藥到病除同人等知之最稔故敢介紹俾患病者知所問津焉

診例 門診一元 出診二元 車費在外 寓所寧陽路東西里樓上十五號 夜間十二時以外加倍

介紹人 鄒道臣 王世卿 管劍三 李仲剛 袁承化 李省三 侯姜品一 郝香圃 張道覺 張雲溪 黨天麟 謝成德 張友亭

謹告

本院現於左列地址開設產婦人科醫院各界患者來院就診自當竭誠治療此佈

產科 婦人科 外科 性病科

野見山產婦人科醫院

禹城路二十七號(聯城路角) 電話六七四七號

維也納舞廳

滄口路二十二號

本廳新由滬津聘到紅舞星謝文娟等多名准於七日(星期日)登場伴舞

本廳星期六起在舞池中按裝巨大冰山一座 五光十色舉行 繞冰跳舞會 是晚並 大放汽球 球中得獎

星期日 茶舞會 照常舉行

大新舞廳謹啓

冠縣路一〇二號 電話六四一〇九號

却爾斯登跳舞場

音樂好：舞興高 請遊上等樂園

舞女好：藝術高 竭誠歡迎來賓

(注意)本場特聘維也納全體紅星合作伴舞

特設 冷飲部 各色應時冷飲 特別價廉物美

地址 冠縣路五十一號 電話五五二〇號

天樂茶園

消閑第一勝地 島上無二樂府

公餘之暇請到冠縣路平康三里樓下本園聽聽名花清唱‧豔姿婀娜‧管絃幽揚不啻身臨仙境也

吉星大戲院

(義記)

地址 海泊路積慶里院內 高密路 (電話五七三八號)

午戲十二點開五點止 ▲午戲價目表▼ 樓座三角 池座三角 碼座一角

夜戲七點開十一點半止 ▲夜戲價目表▼ 池座四角 邊座二角 碼座一角 特等正廳五角

梅雲秋 趙連璧 吳雪芳 吳慧琴 于淑良 張畹雲 張鬒秋 鬒豔秋

蓋雲樓 周國英 筱蘭春

◇午戲 山海關 跑坡 祥符縣 一口劍 梅龍鎭 獻地圖 烏龍院 全武行盤腸戰

◇夜戲 長亭會 樂茶計 賣弓計全武行 寫殿 探龍家 打姪上墳 御碑亭 代金榜樂

中和戲院

青島山東路北首 電話二六二三號

張玉亭 林綬雲

筱玉亭 楊壽山 張文卿 秦月樓 韓子峯 孟蘭秋

午戲十二時開四時止 夜戲六時開十時止

午戲 紅龍澗 夜戲 天河配 全本

午戲 樓座每位二毛 池座每位四毛 碼座每位一毛

夜戲 池座每位六毛 樓座每位四毛 碼座每位二毛

新新大舞臺

◆午戲價目表◆ 樓池 二毛 邊碼 一毛

◀夜戲價目表▶ 池座前十排每位一元 池座後十排每位六毛 樓座前兩排每位八毛 樓座後一排每位五毛 邊座每位大洋四毛 碼票每位大洋二毛 包廂每間五元 包廂散座每位五毛

毛韻珂 楊菊蘋 筱楊月樓 郭玉崐

豐全體藝員通力合演拿手傑作

午戲十二時開四時半止 夜戲六時開十一時止

午戲 惡虎村 宇宙鋒 第一財子

夜戲 (二本)天河配 小楊月樓 跳水手舞 西洋三尺 小人上台 自拉自唱 翼牛翼羊 上台